臺灣新幸民報（夕刊）
（第二版）（明治卅一年五月九日第三種郵便物認可）
八月廿五日
本社　臺北市榮町二丁目二番地　電話（一）一二三番
臺北支局　臺北市新榮町一丁目一番地　電話（一）一二三番
臺中支局　臺中市寶町一丁目一番地　電話（一）一二三番
臺南支局　臺南市新町二丁目一番地　電話（一）一二三番
高雄支局　高雄市新濱町一丁目一番地　電話（一）一二三番
花蓮港支局　花蓮港街入船町　電話（一）一二三番
大阪支局　大阪市西區阿波座ビルヂング内　電話（一）一二三番
東京支局　東京市芝區櫻田本郷町一番地　電話（一）一二三番

新マツダ　日産の誇り　マツダ

歐洲和戰を決す

獨ソ不可侵條約調印

伊太利政府開く

重大軍事會議を

獨ソ不可侵條約調印

獨ソ不可侵條約調印

獨ソ不可侵條約調印

英の援蔣愈よ露骨

富裕な華僑を英領に引き入れ 資金の流入を企つ

【倫敦二十四日發同盟】英國に於ける支那側の代表者は英國の援蔣政策に關し英國の對支政策は英國の利益を第一に考慮して決定されるものであるから支那側の要望を容れるか否かは英國の自由であると聲明してゐるが英國の對支政策は日本の對英感情を考慮に入れて決定されるものであるとの觀測が一般に行はれてゐる

英國の援蔣政策は日本の對英感情を緩和するために採られたものであるとの觀測が一般に行はれて

○○部隊の歸還勇士

（總督府許可濟）

兵隊さんに喜ばれる慰問品は

（上）

★……臺灣陸軍倉庫談

慰問品の王座は慰問袋

一番喜ばれるのは何と云つても慰問袋で、最近は今迄に何回か慰問袋をお作りになつた事でせう、そしていろ〳〵慰問品の選擇に苦心せられた事でせう、そして兵隊さんからお禮狀が來た時に、狀況の報告の言葉が充ち滿ちてゐることでせう併し一寸した慰問の不注意と認識の不足から折角の慰問袋が破損したり汚染したり紛失したりして完全に戰後の勞いが兵隊さんの手に渡かない事もある樣です、徐州會戰の時でした某兵隊が一人だけ慰問袋を貰つて喜ぶのです、變に思つて開けて見ると他の兵も皆一人に一袋宛いたが自分達の分は殆んど空つぽだつたので二人で交ふ〳〵持つて內地の便りと慰問の品を貰つたと云ふのです

そしてゴタ〳〵五日過ぎる中に○○隊の兵隊がみんなで交ふ〳〵持つ樣になつたと云ふのです、私もあの時の貰つた慰問袋は○○隊にあげてしまひました

選擇は何が良いか　何が惡いか

慰問袋內容を選ばれるに就きましては左記條件を考慮する事が大切でありまして一般的としましては

（イ）將兵の日用品と嗜好品は何か

（ロ）輸送日數と積荷何日を經過するか

（ハ）氣候風土の狀況

大略右の三點に留意しまして適當な慰問品を選び送る事に依つて慰問袋の效果を擧げる事が出來ます、次に慰問品の內容に就いて述べて見ませう

古來有名な　ヘチマの水

糸瓜（ヘチマ）が日ごとに伸びてゐます。中秋の明月頃までたのしみにたせいしておいて古來有名なヘチマの水を採るのも風雅な仕事として結構です、今からそのとり方を知つておくとお役にたつことでせう。そこでどなたにも出來る簡單な方法をお知らせいたしませう

×　×　×

（ヘチマの水の採り方は（ヘチマの莖の地上一尺位のところを切り、根のついてゐる方の切口を空にさせておきます。それには竹の筒で口を包んでおくのもいゝでせう、さうすると水が筒に溜りますその際十分少し宛で筒をいろ〳〵に安定させておけば、雨が降つても安心です

×　×

一本のヘチマからどのくらゐ水がとれるかといひますと、大體五合以上ですが、大したものです（ビール壜一本はらくなものです）これはそのままでも保存出來ますが百グラムにつき硼砂末二グラム、アルコール二〇グラム、香料少々を加へますと殺菌のいゝ化粧水が出來ます、これは顏や手足にぬつたあとで用ひるとキメを細かにし流れを除く效があります

×　×

ヘチマの實は成熟したものを水を張つたものの中に入れておきますと皮が腐つてゐて外皮が殘り中の種だけ殘ります、これはタワシとして役立ちます

雜誌紹介

▲文藝春秋（昭和廿年）　菊池寬氏發行になる文藝雜誌、今回は特別大增大號として、文藝春秋社創立二十周年記念號として、文藝春秋社創立二十周年記念號として、文藝春秋社創立二十周年記念

情熱の飛沫

(96)

高見順作
田代光畫

屋上庭園（二）

好意は分るので——まづいことをしてくれたと、久美子を咎めることは出來ない。

樂曲に昔はうとして、佐治はテーブルの上に煙草をついて、煙りの形に合はせた手に眼を落してゐると

「會社といへば、谷田部さんが、とてもひどいことを會社のなかで言ひふらしてゐますの」

さう言つて、久美子は何かあとけない快活のやうな眼を向けた。

「ほう」

佐治は、手のなかに煙草を突き出した。

さうした談話とした佐治の、出來たら、肩に手をやつて慰しくゆすぶつて「ほうやないわと」とでも言ひたげな、そんな勢ひ込んだ口調で、久美子は谷田部のデマを崩つた。

「ほう」

別に、動搖の色は見せない佐治だつた。

——臨時役所の廊下で、既に業務新聞の記者から聞いてゐたことだからだ。

（まつたく谷田部自身が、そんなバカバカしいことを言つて歩かうとは思はなかつたがやつぱり……）

佐治は苦笑するのだつた。

さうした佐治は、久美子の眼に、いいえ、いい娘もしい男として映るのだつた。すると、さうした、どつしりと落着いた佐治の胸に、自分の小さい身體を思ひ切つて投げつけたい——そんな熱情るやうな荒々しい思慕の情が、いや增しに猛き立てられるのだつた。

その切なさを一緒に、佐治の心をゆすぶることのできないもどかしさに、久美子は脚を締めつけられながら

「私、孫子さんにその話、聞いたんですけど——そんなデマのせゐか、會社では何か佐治さんを快く思つてない空氣らしいんですの。いいえ、それどころか、あたしの眼の前も、臨時部では、オー・ケーを出さないつて言つてるんですつて」

「ほう」

佐治に驚いたかな。佐治は顏に出さなかつた。

「孫子さんが、あなたに言つたんですか」

（これでは、臨時部は眼に許可を出さないと言つてゐるのだらう。——こいつは弱つたぞ）

その佐治を、椅子に背をもたせた久美子が、媚びをたたへて、上目遣しに打ちまもりながら「あたし、その話を聞いて、谷田部さんのデマを信じるなんて、随分な女傳部だと憤慨しちやつて、それで、會社がなんと言はうと、眼に出さうと思つて、自分から先に會社へ、それを言ひましたの」

——佐治の交渉の前に、久美子が言つては、會社につむじを曲げさせるけだで、いよいよ第一歩はまづくなるのだが、さうしたことには全く及ばない久美子は、ただ佐治への心配し、その一點を感めてゐる風で

「たとし、佐治さんの爲に、なんとしても、旅へ出ますわ」

低いけれど強い言葉が、佐治の耳を打つた。

佐治の心に、久美子の思遣が、びしびしと傳はるのだつた。

面には出さなくても、佐治は、心のなかに感ずるところ勿論を即へることは出來なかつた。

「ビールを、いつもがるんですか」

コップに手をのばした久美子に言ふと

「いえ」

淑く眼く成つてきたなかで、久美子の顏が、白い花のやうに可憐しく、はかなげに傾いた。

海外小話

カヌーを操つて
濠洲へ

濠洲に渡らうとしたが乘船出來に苦ひ、然らばカヌーを漕いであ

登山と教育

鐵道山岳會理事　青木繁

然らば何を好んで困難な登山に、艱々出掛けるのでありませうか白滝山岳會員の高橋孝子さんは昨年夏の山岳講座で「登山と女性」の題目に「登山にともなふ數々の危險、困難、苦しみがありながらこりもせずに險度でも山に出掛たい氣持ちの切なるものが湧きおこつて來ますのは山の魅力にふれた者のやみ難い心なので御座いませう」と述べられました。しかもかゝる山の魅力そのものは總對的にそこに存しながら、山に出掛けるものの少ないのはそれは又何故でありませうか、若者たちに試て考へて見ませんか。折角の休暇日を來る日も來る日も、活動寫眞や、スポーツ見物や、魚釣りなどのみに終るものが多い樣でありますが、それより高尚で然も健全的なことに費れる途はそれ等の遊樂に耽れた者のそれ以上に心となつて山の信者に轉向するものが著しく增してくることと私は信ずるものであります。

より高尚であり、より有益なこと、而して國家が强く、豐かにして居ります之れらの團體や機關をもつて青少年をつくるために、若し登山が最も適當な體育方法であるとしたならば、それに越すことは、私たち家庭の、學校の、社會の、教育の責任の立場にある凡ての人の義務であると云はなければなりません

どうぞ、少年は少年の山、青年は青年の山、男子は男子の山と云ふ風にして、山の魅力に觸れしめる體育を與へて戴きたい。台湾山岳會や鐵道登山會やその他の登山團體や學校登山部の諸君に於かれましては、より高尚なる體育の爲に、より有益なる團體の爲に、より偉大なる國家の爲に、登山と精神教育の必要、嘉業生活力發展への理解を深めしめる爲めの講習會の開催の野外教授が盛んにしたい。扨いて嘉業精神力の源泉、發展、愛國心の涵養がそこに期待せられるのは全くの點けものであると云へませう。

三、登山と精神教育

「世界に誇る台湾登山の山脈美に就て」斯界の權威たる鹿山氏の大御所の重鎭にまけぬ意氣を見せ給ふに於ては、全島の登山家は勿論、一般國民に取つても、上下に亘つて强健體育の爲に、大なる福音であると信じます。

（台湾新報掲載）

台日棒壇

塚越正光選

◆臺北市川端町　宮野　ゆき子
◆臺北市大西洋行　松ひろ子　夫
◆臺北市紅柳町　腹の子の誕生日記に二日

◆臺北市まつよし　美容院にて　ひろ子
◆臺北市大西洋行　松ひろ子　夫
◆臺北市紅柳町　腹の子の誕生日記に二日

◆臺北川端町宮野宮　八月二十五日
午後八時より本町二丁目演藝館入口にて開催（催）「旅行」各一同甘味會（同好話）昔の出席（歡迎會）

（台湾新報）

◆臺北市　峰人
◆臺北市　金山生
◆新店庄　野の花

（日英商報）

◆臺北市　峰人
◆臺北市　金山生
◆新店庄　野の花

（台湾新報）

戰抗對者段高棋將

主催　本社

●七段　渡邊東一　●六段　飯塚千年　○段　勅使一郎

【第一局】（圖は六一歩乞の局面）

香	桂	角	銀	金	玉	金	桂	香
歩	歩	歩	歩	歩	歩	歩	歩	歩
							飛	
歩	歩	歩	歩	歩	歩	歩	歩	歩
				銀	金			
香	桂			金	玉	銀	桂	香

一　二　三　四　五　六　七　八　九

●七六歩（一）　○二六歩（一）
○五六歩（七分）　●四八銀（四分）
○一五歩（一）　○七八金（一）
●二四歩（四分）　○五四歩（一）
●六二銀（一）　○四三銀（一）
●八四歩（一）　○二三金（一）
●八五歩（一）

（持時間各九時間）　立會　渡邊氏　記錄　飯塚氏

本格的棋風の持主

親戰記　八段　金易二郎

俊秀と強剛

棋東西戰の第一陣として東軍から七段渡邊東一氏、西軍から六段飯塚千年氏と共に若手棋客三羽烏として名高きものなるが、不幸病床上の人となつて現代棋界の一流棋士として活躍されてゐる渡邊氏に代つて、現代棋界の一流棋士として活躍されてゐる飯塚氏に西軍の一陣として參加を願つたが、不幸病床上の人となつて現代棋界の一流棋士として活躍されてゐる渡邊氏に代つて、現代棋界の一流棋士として活躍されてゐる飯塚氏に西軍の一陣として參加を願つた

◇渡邊氏（病氣）　●飯塚氏（缺席）　なし

◇東軍先手渡邊氏は、定跡の通り三歩を突き出して、飯塚氏の出方を窺ふ。

◇飯塚氏は、三歩を突き出して、渡邊氏の出方を窺ふ。

◇渡邊氏は、

臺灣日日新報 昭和十四年八月二十六日（土曜日） 第一九四五十一日六十九號 （一）

帝國は磐石の態度

兩陣營の誘引に惑はず 毅然として自主獨往

【東京二十五日發同盟】獨ソ提携後の我國の國際的地位は極めて重要性を加へ、獨ソ不可侵條約の締結に依り歐洲に戰雲の危機增大すると共に相信賴する國際勢力は却つて國家的實力を有する日本を各々その本陣内に參加せしめんとし初め、既に或は日獨ソ不可侵條約成立前後より日獨伊三國同盟論が現はれ來つたが、我國としては此際過去の行掛り一切を一擲し飽くまで毅然たる態度をもつて自主獨往すべく、政府は二十五日午後の閣議で對歐策打切りを決定する一方、今後の對外方針に就ても既に外務、軍部方面の意見は完全に一致し支那事變處理を第一義とし、國際政局に對處すべき態度たる方針を決定してゐる。從つて右の如き獨ソ提携に對しても外務、軍部兩方面とも驚かされることなく我國の今後の國際政局に示すべき態度を益〻確乎たらしめ磐石の態勢を堅持してゐる

對歐策は白紙に還元

廿五日 繰下閣議で決定

【東京二十五日發同盟】二十五日の總下閣議は午後二時より首相官邸に開催、平沼首相を始め全閣僚出席、獨ソ不可侵條約の締結に依つて歐洲に新情勢を生じ且つドイツ政府の意向も明瞭となつた、依つて去六日の閣議決定になる對歐策は打切るの外なきに至つた點を述べ、改めて有田外相は大島駐獨大使より到着の獨ソ不可侵條約、リッベントロップ外相、ゲーリング空相、ヒムラー親衛隊長官、重要軍官と軍事に關する重要會談をなした、印度政府では既に戰爭に對する無條件協力を表明し軍需品の增産を急ぐと共に英佛の對獨宣戰布告を見るや否や、政府では總督の名に於て戰時緊急令を發動し、英國人に對する一切の權利を停止し、英國人を總て收容所に收容する等の措置を講ずる模樣である、尚ボンベイ州の各都市は既に戒嚴令下に置かれ、ボンベイ市内は午後十時以後は一般人の通行を禁止してゐる

獨ソ不可侵條約の内容

【ワルシャワ二十五日發同盟】ポーランド官邸はホルスター氏のダンチヒ、ポーランド回廊に關する聲明に對し、ダンチヒと回廊を要求せず、飽くまで自國の權益擁護のため斷固たる決意を以て臨むとの意向を明かにしてゐる、民心は極度の不安に陷つてゐるが、ダンチヒ、回廊の問題は獨ソ不可侵條約締結の結果獨逸側の要求を容れざるを得ないとの見方が一般的である

事態急迫する 倫敦證券金融界

取引所では戰時對策委員會設定

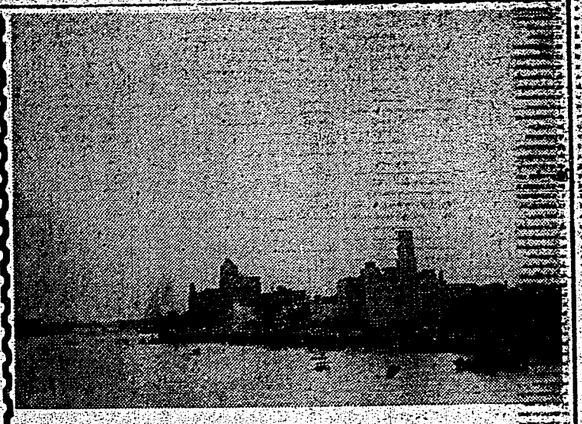

珠江デルタと廣東の外貌

私の觀た南支……(二)

（二十五日發）

×　×

×　×

×　×

戰時下の日本主義
國民主義經濟學の建設　岸本誠二郎
強力内閣論　橋本欣五郎
東亞の解放
富田保馬
緊急言論
嫌ひさ土の改化　三田邊耕二郎
新聞清澤洌　保護撰擇　伊佐秀雄

日本論
九月號特價二十錢　産業編成替と國民生活　山田文雄
風俗時評……廣津和郎
脱解……本岡平一
東亞新秩序と國内革新……大藏公望
モノハンマン事件……中野正剛
續隨筆……武者小路實篤
如不丘木正……原高

著作と讀書
讀書と揮毫……桑木巖翼
日記……辰野隆
夏目漱石の讀書傾向……太宰施門
人生哲學の讀書……倉田百三
曉雪學の說……中島健藏

人生探究　生と死
佛敎より見たる生と死……友松圓諦
キリスト敎より見たる生と死……中島重
生死の問……佐藤信衛
生物學より見たる生と死……諸岡存
日本民族の死生觀……井上哲次郎
死と武者小路實篤……武者小路實篤

事變の回顧と前途　周佛海

今月の歴史
多忙の世界外交（國際）……長谷川丁
文化の横顔（文化）……O・S・O
財界の新しい惱み（財界）……本所一平
歐洲對策（政界）……川田秀穗
倫敦―重慶（政界）……中保與作

米の精白度の標示の變遷
外面の統制と内面の無統制（チャナリズム）……佐伯矩

大アジア主義の系
時局と學問（論壇時評）……金澤愼一郎
山邊の命（論壇）……小伊藤說　伴大夫
鬘のある蓬石川三郎
歌姫千野代崎
博多堀尾

悲劇小說　春子
春夫と信子

小青春說　曉の合唱　石坂洋次郎
小熱狂說　新妻鏡　小島政二郎
小人氣說　不歸鳥　川口松太郎
小評判說　信子　獅子文六
小惡感動說　母は強し　竹田敏彦
小涙說　路傍の石　山本有三

四大附録と九月充實號　仕奉十六錢
主婦之友
世界一流の家庭雜誌

秋から冬へのお洒落の往生
子供服の作方
第一附録

お母様方に特にお願ひ……可愛いお子様にはぜひ可愛い「主婦之友」子供服を!!　何よりもお子様が大喜びです。◉若縁人女學生の皆様へ……只今お召しになつてゐる洋服よりも簡單に作れる秋の新型服をぜひお作り下さい。

「主婦之友」新型服は市價の半分で　「主婦之友」新型服は世界流行の粋を集めた最新型。一流先生が苦心考案の實用本位の國策新型です。

▲赤ちゃん用の可愛らしい新型　▲男女兒用の輕快で便利な新型服　▲小學生用のスマートな流行服　▲若婦人用の上品清新な流行服　一切

秋の新型編物集
第二附録

▲赤ちゃん流行ドレス　▲女兒向ウエーター　▲新型ヘーフコート　▲女學生用流行新型　▲女兒用新型ドレス　▲新型スウエーター　▲若婦人用流行新型　▲女兒向ウエーター　▲赤ちゃん用ドレス　▲汁かけ御飯十種　▲美味お茶漬十種　▲親爺御飯八種　▲健康ランチ五種　▲栄養丼御飯十種　▲野菜御飯廿五種　▲おつけ御飯十種　▲栄養丼御飯廿一種

特色記事
十人の子寶を健康兒に育てた苦心
銃後の産業婦人戰士の感激座談會
家庭料理から見た夫婦圓滿法座談會
娘に良緣を得させる秘訣
義理の子供を上手に育てた苦心
屑鐵王岡田菊治郎氏の立志物語
家庭洗ひ張の上手になる秘訣

日本婦人と愛兒を戰死させた皇國の母
靖國の遺兒達の愛國座談會
航空娘ばかりの青空座談會
得猪中佐母堂西住戰車長母堂

懸賞募集
銃後の模範家計原稿募集
毛絲編物展覽會出品募集

婦人の大陸進出案内
▲安全な蟲干の仕方　▲上手な縁側利用法　▲夜具の仕立直し法

安全で五十圓以上儲けた實驗
秋口の子供の病氣の豫防と手當
腦溢血を食物で治した實驗
肺病を家庭で全治した體驗

新戰時の模範家庭經營の實驗
出ないお乳を出す法
婦人社會時評
新版未亡人の法律讀本

形花の題話
漫ギ探訪

(東京一八〇)　主婦之友社　東京神田　錢十六

空に殘れる (95)

（承前）

尾崎士郎作

高木清畫

脇書（十二）

話も知つた人がなくて大丈夫だらうか――といふ不安がないではなかつたが、窓するよりも出むが易かつた。區役所の戸籍課に轉籍を願出てあつた。

信作はラック建ての暗い廊下を通つて表に出ると、鷲鼻な男が自動車タイル燒場の看板で賑めながら盛んに客引をしてゐた。案内を乞ふと、家具目錄帳がひつきりなしに乘りつけられたが、順を開けて出てくる人は、みんな凡て風貌で、順番を待つ人達は自分の後に立つ人達の顏を見て、すべきものを決定しないのは改めてどこに見られなかつた。

信作はその人たちのきらついた物腰の中に搖るぎない彼等の自信を發見した。第二流の位置に甘んずる人達の立派な態度を發見した。しかし彼は自分の殻に立て籠つた第一流の人間だとは思はなかつた。彼は自分の殻に立て籠つた第一流の人間だとは思はなかつた。彼は自分の殻に立て籠つた第一流の人間だとは思はなかつた。

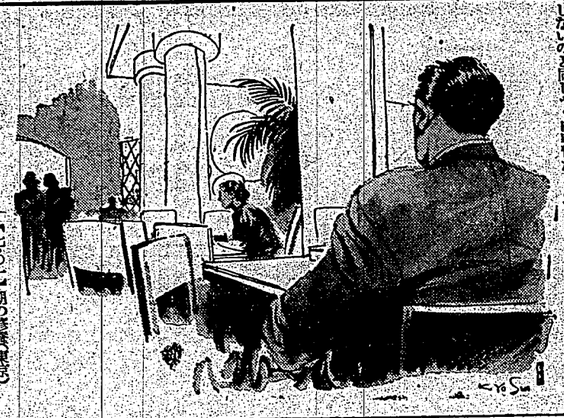

と考へるのである。

信作は少し前、或る有名な作家が書いた、大部屋主義になる勸めは正しく責めることを得意とするにある――といふ意味の文章をよんだことがあるが、文學青年から今は國工業に出入する人達業家を集めることの必要をしてゐるやうな自分になつた運命の轉變を、苦笑しながら、しかし暗い氣持ではなくそつと振返つてみた。

昭和通りを銀座の方に出ると、服部時計店の時計台が高い空の中に聳立してゐる。正午ちかい時刻だつたので晝飯を食べようと思ひ、信作は近くのレストランに入つた。

晝食のボックスに腰を下し、女性がメニュを持つて來る間を何氣なく雰囲を見廻してゐたが、中央の大い卓の隅にあるテーブルのところで彼の視線は不意に出つたのである。

亜手な洋裝で髭にパーマネントをかけた女の橫顏はたしかに郁子にちがひなかつた。

この前、二度ほど一緒に會つたことはあるもひつつめに結つてゐたし、着物も地味な紬人つくりだつたのに、何かの間にどうしてこんなに變つたのであらうかと訝

ラヂオ

朝
【六・二〇】朝の挨拶・ラヂオ體操・朝の音樂レコード（一）軍樂…コルネイ、ラン、歌劇「カルメン」…カヘラトン　ポセの「軍樂のビゼー作曲」
【七・〇〇】ニュース（東京）
【七・一〇】朝の修養（東京）花園千草の「御即位禮（二）文學博士辻善之助
【七・二〇】コドモの講座（第七講）（第廿一）國語「國語の一考察」（二）川田順博士
【八・〇〇】ニュース
【九・四五】家庭園藝講座（第七）園藝課長岡に就いて…園藝博士大槻平治郎
【一〇・一五】家庭料理・獸立（魚の部）…ポーク・ライス　二重燒　白石梅子　英（講師の夕べ）講師第一高等女學校教諭
【一一・〇〇】肉豚・耳肉・腦臓・舌
【一一・一五】一科一學小話
最近英國では機械明の智識としてインキンを用ひず、佳木ルモンの結晶を小丸藥として皮下に植つけ自然に吸收せしめる新療法が發表された。丸藥は十日後に取出して計量し吸收率を調べることになつてゐる。動物實驗の結果は優良といふ。
× ×
昨年大阪風に見舞はれた米國ニューイングランド地方では大規模の機材計畫を立て、再度の災害を避けようと努力してゐるが各都市において雨水大多數の市民が物価に多大の關心を寄せつつあることは明らかなので、その實際に關して、市當局も大いに研究中である。
× ×
初秋の食卓を賑はすカヂキは本來綿密性の感情性で性質は温柔三米もある全身の力をあらん限り出して逃亡に抵抗を試む。最後はその鋏に挾まれて苦しむ。これは作用が除かれる結果である。これに反しカフェイン、コカイン等は
× ×
ベリリウムは鉱石に含まれてゐるとはいへ、その量は稀少で、また比重も一・八五といふ輕さであるため、これを計算するには眞鍮の約二分の一の輕さといへば、水素、ヘリウム、金屬でリチ・ムのニつしかない。
生後十日以内に、すでに蚤先に對して、反應を示し光線の方向を感じようと努力する點が、ごく稀にではあるが、あるものである。
脳の機能を九通りに分けて其の異狀

【一二・〇〇】晝の放送番組（各局）
【一二・一五】晝時信號・ニュース・正午の時報（東京）
晝
【〇・〇〇】晝間線樂時間（レコード）…混成四重奏團…大中軒月子、秋葉の人形り…相模太郎
【〇・四〇】ニュース
【一・〇〇】農業正米相場報告
【一一・〇〇】ラヂオ體操
【一一・一〇】ニュース
【一二・一〇】農業報告
【五・五〇】コドモのニュース（東京）
【六・〇〇】子供の時間（東京）武岡鶴代…うたのおけいこ（子供のテキスト第四二頁）今日も天氣…スキヤキ・ハチロー作詞　平岡照雄作曲
【六・一〇】子供の部屋（東京）
【六・二〇】農業の集り（東京）鶴のいろ〳〵…大谷東平
【六・四五】ニュース（第二）
【六・五五】カレント・トピックス（東京）
夜
【七・〇〇】子供の時間（第北）兒童音樂（第北）
【七・一〇】ニュース
【七・二〇】國民歌謠（東京）二戰車兵の歌（教育歌謠部選定）紙芝居作品「猫の目」（東京）
【七・四〇】講演（東京）大戰中における食糧の消費問題…金子良吉
【八・〇〇】文藝講演（大阪）鳥羽伏見の戰（大北榮天作）講談…東島榮英、關本勝一大衛館司、高久保一進藤榮太郎他
【八・二〇】長唄（東京）秋色…同和之助、三味線伴奏三…同和、同五郎、上調子…同部吉五
【九・〇〇】講談（第二）彼女（東京）二…西郎（吉原作）
【九・二〇】ニュース（第北）
【九・三〇】ラヂオ小說（第二）…（吉原作）
【九・四〇】ニュース（第北）
【九・四五】ニュース（東京）
【九・五〇】ニュース（第北）
【一〇・〇〇】ダンス音樂（東京）
【一〇・二五】ニュース（第北）
【一〇・三〇】ニュース（東京）
【一〇・四〇】ニュース（第北）
【一〇・四五】ニュース（東京）
【一〇・五〇】ニュース（第北）
【一〇・五五】ニュース（東京）
【一一・〇〇】ニュース（第北）
【一一・一〇】ニュース（東京）
【一一・二〇】ニュース（第北）
【一一・三〇】ニュース（東京）
【一一・四〇】ニュース（第北）
【一一・四五】ニュース（東京）
【一一・五〇】ニュース（第北）
【一一・五五】ニュース（東京）
【一二・〇〇】ニュース（第北）
【一二・一〇】ニュース（東京）
【一二・二〇】ニュース（第北）
【一二・三〇】ニュース（東京）
【一二・四〇】ニュース（第北）
【一二・四五】ニュース（東京）
【一二・五〇】ニュース（第北）
【一二・五五】ニュース（東京）
【一三・〇〇】ニュース（第北）
【一三・一〇】ニュース（東京）
【一三・二〇】ニュース（第北）
【一三・三〇】ニュース（東京）
【一三・四〇】ニュース（第北）
【一三・四五】ニュース（東京）
【一三・五〇】ニュース（第北）
【一三・五五】ニュース（東京）
【一四・〇〇】ニュース（第北）
【一四・一〇】ニュース（東京）
【一四・二〇】ニュース（第北）
【一四・三〇】ニュース（東京）
【一四・四〇】ニュース（第北）
【一四・四五】ニュース（東京）
【一四・五〇】ニュース（第北）
【一四・五五】ニュース（東京）
【一五・〇〇】ニュース（第北）
【一五・一〇】ニュース（東京）
【一五・二〇】ニュース（第北）
【一五・三〇】ニュース（東京）
【一五・四〇】ニュース（第北）
【一五・四五】ニュース（東京）
【一五・五〇】ニュース（第北）
【一五・五五】ニュース（東京）
【一六・〇〇】ニュース（第北）
【一六・一〇】ニュース（東京）
【一六・二〇】ニュース（第北）
【一六・三〇】ニュース（東京）
【一六・四〇】ニュース（第北）
【一六・四五】ニュース（東京）
【一六・五〇】ニュース（第北）
【一六・五五】ニュース（東京）
【一七・〇〇】ニュース（第北）
【一七・一〇】ニュース（東京）
【一七・二〇】ニュース（第北）
【一七・三〇】ニュース（東京）
【一七・四〇】ニュース（第北）
【一七・四五】ニュース（東京）
【一七・五〇】ニュース（第北）
【一七・五五】ニュース（東京）
【一八・〇〇】ニュース（第北）
【一八・一〇】ニュース（東京）
【一八・二〇】ニュース（第北）
【一八・三〇】ニュース（東京）
【一八・四〇】ニュース（第北）
【一八・四五】ニュース（東京）
【一八・五〇】ニュース（第北）
【一八・五五】ニュース（東京）
【一九・〇〇】ニュース（第北）
【一九・一〇】ニュース（東京）
【一九・二〇】ニュース（第北）
【一九・三〇】ニュース（東京）
【一九・四〇】ニュース（第北）
【一九・四五】ニュース（東京）
【一九・五〇】ニュース（第北）
【一九・五五】ニュース（東京）
【二〇・〇〇】ニュース（第北）
【二〇・一〇】ニュース（東京）
【二〇・二〇】ニュース（第北）
【二〇・三〇】ニュース（東京）
【二〇・四〇】ニュース（第北）
【二〇・四五】ニュース（東京）
【二〇・五〇】ニュース（第北）
【二〇・五五】ニュース（東京）
【二一・〇〇】ニュース（第北）
【二一・一〇】ニュース（東京）
【二一・二〇】ニュース（第北）
【二一・三〇】ニュース（東京）
【二一・四〇】ニュース（第北）
【二一・四五】ニュース（東京）
【二一・五〇】ニュース（第北）
【二一・五五】ニュース（東京）
【二二・〇〇】ニュース（第北）
【二二・一〇】ニュース（東京）
【二二・二〇】ニュース（第北）
【二二・三〇】ニュース（東京）
【二二・四〇】ニュース（第北）
【二二・四五】ニュース（東京）
【二二・五〇】ニュース（第北）
【二二・五五】ニュース（東京）
【二三・〇〇】ニュース（第北）
【二三・一〇】ニュース（東京）
【二三・二〇】ニュース（第北）
【二三・三〇】ニュース（東京）
【二三・四〇】ニュース（第北）
【二三・四五】ニュース（東京）
【二三・五〇】ニュース（第北）
【二三・五五】ニュース（東京）
【二四・〇〇】ニュース（第北）
【二四・一〇】ニュース（東京）
【二四・二〇】ニュース（第北）
【二四・三〇】ニュース（東京）
【二四・四〇】ニュース（第北）
【二四・四五】ニュース（東京）
【二四・五〇】ニュース（第北）
【二四・五五】ニュース（東京）
【二五・〇〇】ニュース（第北）
【二五・一〇】ニュース（東京）
【二五・二〇】ニュース（第北）
【二五・三〇】ニュース（東京）
【二五・四〇】ニュース（第北）
【二五・四五】ニュース（東京）
【二五・五〇】ニュース（第北）
【二五・五五】ニュース（東京）
【二六・〇〇】ニュース（第北）
【二六・一〇】ニュース（東京）
【二六・二〇】ニュース（第北）
【二六・三〇】ニュース（東京）
【二六・四〇】ニュース（第北）
【二六・四五】ニュース（東京）
【二六・五〇】ニュース（第北）
【二六・五五】ニュース（東京）
【二七・〇〇】ニュース（第北）
【二七・一〇】ニュース（東京）
【二七・二〇】ニュース（第北）
【二七・三〇】ニュース（東京）
【二七・四〇】ニュース（第北）
【二七・四五】ニュース（東京）
【二七・五〇】ニュース（第北）
【二七・五五】ニュース（東京）
【二八・〇〇】ニュース（第北）
【二八・一〇】ニュース（東京）
【二八・二〇】ニュース（第北）
【二八・三〇】ニュース（東京）
【二八・四〇】ニュース（第北）
【二八・四五】ニュース（東京）
【二八・五〇】ニュース（第北）
【二八・五五】ニュース（東京）
【二九・〇〇】ニュース（第北）
【二九・一〇】ニュース（東京）
【二九・二〇】ニュース（第北）
【二九・三〇】ニュース（東京）
【二九・四〇】ニュース（第北）
【二九・四五】ニュース（東京）
【二九・五〇】ニュース（第北）
【二九・五五】ニュース（東京）
【三〇・〇〇】ニュース（第北）
【三〇・一〇】ニュース（東京）
【三〇・二〇】ニュース（第北）
【三〇・三〇】ニュース（東京）
【三〇・四〇】ニュース（第北）
【三〇・四五】ニュース（東京）
【三〇・五〇】ニュース（第北）
【三〇・五五】ニュース（東京）
【三一・〇〇】ニュース（第北）
【三一・一〇】ニュース（東京）
【三一・二〇】ニュース（第北）
【三一・三〇】ニュース（東京）
【三一・四〇】ニュース（第北）
【三一・四五】ニュース（東京）
【三一・五〇】ニュース（第北）
【三一・五五】ニュース（東京）
【三二・〇〇】ニュース（第北）
【三二・一〇】ニュース（東京）
【三二・二〇】ニュース（第北）
【三二・三〇】ニュース（東京）
【三二・四〇】ニュース（第北）
【三二・四五】ニュース（東京）
【三二・五〇】ニュース（第北）
【三二・五五】ニュース（東京）
【三三・〇〇】ニュース（第北）
【三三・一〇】ニュース（東京）
【三三・二〇】ニュース（第北）
【三三・三〇】ニュース（東京）
【三三・四〇】ニュース（第北）
【三三・四五】ニュース（東京）
【三三・五〇】ニュース（第北）
【三三・五五】ニュース（東京）
【三四・〇〇】ニュース（第北）
【三四・一〇】ニュース（東京）
【三四・二〇】ニュース（第北）
【三四・三〇】ニュース（東京）
【三四・四〇】ニュース（第北）
【三四・四五】ニュース（東京）
【三四・五〇】ニュース（第北）
【三四・五五】ニュース（東京）
【三五・〇〇】ニュース（第北）
【三五・一〇】ニュース（東京）
【三五・二〇】ニュース（第北）
【三五・三〇】ニュース（東京）
【三五・四〇】ニュース（第北）
【三五・四五】ニュース（東京）
【三五・五〇】ニュース（第北）
【三五・五五】ニュース（東京）
【三六・〇〇】ニュース（第北）
【三六・一〇】ニュース（東京）
【三六・二〇】ニュース（第北）
【三六・三〇】ニュース（東京）
【三六・四〇】ニュース（第北）
【三六・四五】ニュース（東京）
【三六・五〇】ニュース（第北）
【三六・五五】ニュース（東京）
【三七・〇〇】ニュース（第北）
【三七・一〇】ニュース（東京）
【三七・二〇】ニュース（第北）
【三七・三〇】ニュース（東京）
【三七・四〇】ニュース（第北）
【三七・四五】ニュース（東京）
【三七・五〇】ニュース（第北）
【三七・五五】ニュース（東京）
【三八・〇〇】ニュース（第北）
【三八・一〇】ニュース（東京）
【三八・二〇】ニュース（第北）
【三八・三〇】ニュース（東京）
【三八・四〇】ニュース（第北）
【三八・四五】ニュース（東京）
【三八・五〇】ニュース（第北）
【三八・五五】ニュース（東京）
【三九・〇〇】ニュース（第北）
【三九・一〇】ニュース（東京）
【三九・二〇】ニュース（第北）
【三九・三〇】ニュース（東京）
【三九・四〇】ニュース（第北）
【三九・四五】ニュース（東京）
【三九・五〇】ニュース（第北）
【三九・五五】ニュース（東京）
【四〇・〇〇】ニュース（第北）
【四〇・一〇】ニュース（東京）
【四〇・二〇】ニュース（第北）
【四〇・三〇】ニュース（東京）
【四〇・四〇】ニュース（第北）
【四〇・四五】ニュース（東京）
【四〇・五〇】ニュース（第北）
【四〇・五五】ニュース（東京）
【四一・〇〇】ニュース（第北）
【四一・一〇】ニュース（東京）
【四一・二〇】ニュース（第北）
【四一・三〇】ニュース（東京）
【四一・四〇】ニュース（第北）
【四一・四五】ニュース（東京）
【四一・五〇】ニュース（第北）
【四一・五五】ニュース（東京）
【四二・〇〇】ニュース（第北）
【四二・一〇】ニュース（東京）
【四二・二〇】ニュース（第北）
【四二・三〇】ニュース（東京）
【四二・四〇】ニュース（第北）
【四二・四五】ニュース（東京）
【四二・五〇】ニュース（第北）
【四二・五五】ニュース（東京）
【四三・〇〇】ニュース（第北）
【四三・一〇】ニュース（東京）
【四三・二〇】ニュース（第北）
【四三・三〇】ニュース（東京）
【四三・四〇】ニュース（第北）
【四三・四五】ニュース（東京）
【四三・五〇】ニュース（第北）
【四三・五五】ニュース（東京）
【四四・〇〇】ニュース（第北）
【四四・一〇】ニュース（東京）
【四四・二〇】ニュース（第北）
【四四・三〇】ニュース（東京）
【四四・四〇】ニュース（第北）
【四四・四五】ニュース（東京）
【四四・五〇】ニュース（第北）
【四四・五五】ニュース（東京）
【四五・〇〇】ニュース（第北）
【四五・一〇】ニュース（東京）
【四五・二〇】ニュース（第北）
【四五・三〇】ニュース（東京）
【四五・四〇】ニュース（第北）
【四五・四五】ニュース（東京）
【四五・五〇】ニュース（第北）
【四五・五五】ニュース（東京）
【四六・〇〇】ニュース（第北）
【四六・一〇】ニュース（東京）
【四六・二〇】ニュース（第北）
【四六・三〇】ニュース（東京）
【四六・四〇】ニュース（第北）
【四六・四五】ニュース（東京）
【四六・五〇】ニュース（第北）
【四六・五五】ニュース（東京）
【四七・〇〇】ニュース（第北）
【四七・一〇】ニュース（東京）
【四七・二〇】ニュース（第北）
【四七・三〇】ニュース（東京）
【四七・四〇】ニュース（第北）
【四七・四五】ニュース（東京）
【四七・五〇】ニュース（第北）
【四七・五五】ニュース（東京）
【四八・〇〇】ニュース（第北）
【四八・一〇】ニュース（東京）
【四八・二〇】ニュース（第北）
【四八・三〇】ニュース（東京）
【四八・四〇】ニュース（第北）
【四八・四五】ニュース（東京）
【四八・五〇】ニュース（第北）
【四八・五五】ニュース（東京）
【四九・〇〇】ニュース（第北）
【四九・一〇】ニュース（東京）
【四九・二〇】ニュース（第北）
【四九・三〇】ニュース（東京）
【四九・四〇】ニュース（第北）
【四九・四五】ニュース（東京）
【四九・五〇】ニュース（第北）
【四九・五五】ニュース（東京）
【五〇・〇〇】ニュース（第北）
【五〇・一〇】ニュース（東京）
【五〇・二〇】ニュース（第北）
【五〇・三〇】ニュース（東京）
【五〇・四〇】ニュース（第北）
【五〇・四五】ニュース（東京）
【五〇・五〇】ニュース（第北）
【五〇・五五】ニュース（東京）
【五一・〇〇】ニュース（第北）
【五一・一〇】ニュース（東京）
【五一・二〇】ニュース（第北）
【五一・三〇】ニュース（東京）
【五一・四〇】ニュース（第北）
【五一・四五】ニュース（東京）
【五一・五〇】ニュース（第北）
【五一・五五】ニュース（東京）
【五二・〇〇】ニュース（第北）
【五二・一〇】ニュース（東京）
【五二・二〇】ニュース（第北）
【五二・三〇】ニュース（東京）
【五二・四〇】ニュース（第北）
【五二・四五】ニュース（東京）
【五二・五〇】ニュース（第北）
【五二・五五】ニュース（東京）
【五三・〇〇】ニュース（第北）
【五三・一〇】ニュース（東京）
【五三・二〇】ニュース（第北）
【五三・三〇】ニュース（東京）
【五三・四〇】ニュース（第北）
【五三・四五】ニュース（東京）
【五三・五〇】ニュース（第北）
【五三・五五】ニュース（東京）
【五四・〇〇】ニュース（第北）
【五四・一〇】ニュース（東京）
【五四・二〇】ニュース（第北）
【五四・三〇】ニュース（東京）
【五四・四〇】ニュース（第北）
【五四・四五】ニュース（東京）
【五四・五〇】ニュース（第北）
【五四・五五】ニュース（東京）
【五五・〇〇】ニュース（第北）
【五五・一〇】ニュース（東京）
【五五・二〇】ニュース（第北）
【五五・三〇】ニュース（東京）
【五五・四〇】ニュース（第北）
【五五・四五】ニュース（東京）
【五五・五〇】ニュース（第北）
【五五・五五】ニュース（東京）
【五六・〇〇】ニュース（第北）
【五六・一〇】ニュース（東京）
【五六・二〇】ニュース（第北）
【五六・三〇】ニュース（東京）
【五六・四〇】ニュース（第北）
【五六・四五】ニュース（東京）
【五六・五〇】ニュース（第北）
【五六・五五】ニュース（東京）
【五七・〇〇】ニュース（第北）
【五七・一〇】ニュース（東京）
【五七・二〇】ニュース（第北）
【五七・三〇】ニュース（東京）
【五七・四〇】ニュース（第北）
【五七・四五】ニュース（東京）
【五七・五〇】ニュース（第北）
【五七・五五】ニュース（東京）
【五八・〇〇】ニュース（第北）
【五八・一〇】ニュース（東京）
【五八・二〇】ニュース（第北）
【五八・三〇】ニュース（東京）
【五八・四〇】ニュース（第北）
【五八・四五】ニュース（東京）
【五八・五〇】ニュース（第北）
【五八・五五】ニュース（東京）
【五九・〇〇】ニュース（第北）
【五九・一〇】ニュース（東京）
【五九・二〇】ニュース（第北）
【五九・三〇】ニュース（東京）
【五九・四〇】ニュース（第北）
【五九・四五】ニュース（東京）
【五九・五〇】ニュース（第北）
【五九・五五】ニュース（東京）
【六〇・〇〇】ニュース（第北）
【六〇・一〇】ニュース（東京）
【六〇・二〇】ニュース（第北）
【六〇・三〇】ニュース（東京）
【六〇・四〇】ニュース（第北）
【六〇・四五】ニュース（東京）
【六〇・五〇】ニュース（第北）
【六〇・五五】ニュース（東京）
【六一・〇〇】ニュース（第北）
【六一・一〇】ニュース（東京）
【六一・二〇】ニュース（第北）
【六一・三〇】ニュース（東京）
【六一・四〇】ニュース（第北）
【六一・四五】ニュース（東京）
【六一・五〇】ニュース（第北）
【六一・五五】ニュース（東京）
【六二・〇〇】ニュース（第北）
【六二・一〇】ニュース（東京）
【六二・二〇】ニュース（第北）
【六二・三〇】ニュース（東京）
【六二・四〇】ニュース（第北）
【六二・四五】ニュース（東京）
【六二・五〇】ニュース（第北）
【六二・五五】ニュース（東京）
【六三・〇〇】ニュース（第北）
【六三・一〇】ニュース（東京）
【六三・二〇】ニュース（第北）
【六三・三〇】ニュース（東京）
【六三・四〇】ニュース（第北）
【六三・四五】ニュース（東京）
【六三・五〇】ニュース（第北）
【六三・五五】ニュース（東京）
【六四・〇〇】ニュース（第北）
【六四・一〇】ニュース（東京）
【六四・二〇】ニュース（第北）
【六四・三〇】ニュース（東京）
【六四・四〇】ニュース（第北）
【六四・四五】ニュース（東京）
【六四・五〇】ニュース（第北）
【六四・五五】ニュース（東京）
【六五・〇〇】ニュース（第北）
【六五・一〇】ニュース（東京）
【六五・二〇】ニュース（第北）
【六五・三〇】ニュース（東京）
【六五・四〇】ニュース（第北）
【六五・四五】ニュース（東京）
【六五・五〇】ニュース（第北）
【六五・五五】ニュース（東京）
【六六・〇〇】ニュース（第北）
【六六・一〇】ニュース（東京）
【六六・二〇】ニュース（第北）
【六六・三〇】ニュース（東京）
【六六・四〇】ニュース（第北）
【六六・四五】ニュース（東京）
【六六・五〇】ニュース（第北）
【六六・五五】ニュース（東京）
【六七・〇〇】ニュース（第北）
【六七・一〇】ニュース（東京）
【六七・二〇】ニュース（第北）
【六七・三〇】ニュース（東京）
【六七・四〇】ニュース（第北）
【六七・四五】ニュース（東京）
【六七・五〇】ニュース（第北）
【六七・五五】ニュース（東京）
【六八・〇〇】ニュース（第北）
【六八・一〇】ニュース（東京）
【六八・二〇】ニュース（第北）
【六八・三〇】ニュース（東京）
【六八・四〇】ニュース（第北）
【六八・四五】ニュース（東京）
【六八・五〇】ニュース（第北）
【六八・五五】ニュース（東京）
【六九・〇〇】ニュース（第北）
【六九・一〇】ニュース（東京）
【六九・二〇】ニュース（第北）
【六九・三〇】ニュース（東京）
【六九・四〇】ニュース（第北）
【六九・四五】ニュース（東京）
【六九・五〇】ニュース（第北）
【六九・五五】ニュース（東京）
【七〇・〇〇】ニュース（第北）
【七〇・一〇】ニュース（東京）
【七〇・二〇】ニュース（第北）
【七〇・三〇】ニュース（東京）
【七〇・四〇】ニュース（第北）
【七〇・四五】ニュース（東京）
【七〇・五〇】ニュース（第北）
【七〇・五五】ニュース（東京）
【七一・〇〇】ニュース（第北）
【七一・一〇】ニュース（東京）
【七一・二〇】ニュース（第北）
【七一・三〇】ニュース（東京）
【七一・四〇】ニュース（第北）
【七一・四五】ニュース（東京）
【七一・五〇】ニュース（第北）
【七一・五五】ニュース（東京）
【七二・〇〇】ニュース（第北）
【七二・一〇】ニュース（東京）
【七二・二〇】ニュース（第北）
【七二・三〇】ニュース（東京）
【七二・四〇】ニュース（第北）
【七二・四五】ニュース（東京）
【七二・五〇】ニュース（第北）
【七二・五五】ニュース（東京）
【七三・〇〇】ニュース（第北）
【七三・一〇】ニュース（東京）
【七三・二〇】ニュース（第北）
【七三・三〇】ニュース（東京）
【七三・四〇】ニュース（第北）
【七三・四五】ニュース（東京）
【七三・五〇】ニュース（第北）
【七三・五五】ニュース（東京）
【七四・〇〇】ニュース（第北）
【七四・一〇】ニュース（東京）
【七四・二〇】ニュース（第北）
【七四・三〇】ニュース（東京）
【七四・四〇】ニュース（第北）
【七四・四五】ニュース（東京）
【七四・五〇】ニュース（第北）
【七四・五五】ニュース（東京）
【七五・〇〇】ニュース（第北）
【七五・一〇】ニュース（東京）
【七五・二〇】ニュース（第北）
【七五・三〇】ニュース（東京）
【七五・四〇】ニュース（第北）
【七五・四五】ニュース（東京）
【七五・五〇】ニュース（第北）
【七五・五五】ニュース（東京）
【七六・〇〇】ニュース（第北）
【七六・一〇】ニュース（東京）
【七六・二〇】ニュース（第北）
【七六・三〇】ニュース（東京）
【七六・四〇】ニュース（第北）
【七六・四五】ニュース（東京）
【七六・五〇】ニュース（第北）
【七六・五五】ニュース（東京）
【七七・〇〇】ニュース（第北）
【七七・一〇】ニュース（東京）
【七七・二〇】ニュース（第北）
【七七・三〇】ニュース（東京）
【七七・四〇】ニュース（第北）
【七七・四五】ニュース（東京）
【七七・五〇】ニュース（第北）
【七七・五五】ニュース（東京）
【七八・〇〇】ニュース（第北）
【七八・一〇】ニュース（東京）
【七八・二〇】ニュース（第北）
【七八・三〇】ニュース（東京）
【七八・四〇】ニュース（第北）
【七八・四五】ニュース（東京）
【七八・五〇】ニュース（第北）
【七八・五五】ニュース（東京）
【七九・〇〇】ニュース（第北）
【七九・一〇】ニュース（東京）
【七九・二〇】ニュース（第北）
【七九・三〇】ニュース（東京）
【七九・四〇】ニュース（第北）
【七九・四五】ニュース（東京）
【七九・五〇】ニュース（第北）
【七九・五五】ニュース（東京）
【八〇・〇〇】ニュース（第北）
【八〇・一〇】ニュース（東京）
【八〇・二〇】ニュース（第北）
【八〇・三〇】ニュース（東京）
【八〇・四〇】ニュース（第北）
【八〇・四五】ニュース（東京）
【八〇・五〇】ニュース（第北）
【八〇・五五】ニュース（東京）
【八一・〇〇】ニュース（第北）
【八一・一〇】ニュース（東京）
【八一・二〇】ニュース（第北）
【八一・三〇】ニュース（東京）
【八一・四〇】ニュース（第北）
【八一・四五】ニュース（東京）
【八一・五〇】ニュース（第北）
【八一・五五】ニュース（東京）
【八二・〇〇】ニュース（第北）
【八二・一〇】ニュース（東京）
【八二・二〇】ニュース（第北）
【八二・三〇】ニュース（東京）
【八二・四〇】ニュース（第北）
【八二・四五】ニュース（東京）
【八二・五〇】ニュース（第北）
【八二・五五】ニュース（東京）
【八三・〇〇】ニュース（第北）
【八三・一〇】ニュース（東京）
【八三・二〇】ニュース（第北）
【八三・三〇】ニュース（東京）
【八三・四〇】ニュース（第北）
【八三・四五】ニュース（東京）
【八三・五〇】ニュース（第北）
【八三・五五】ニュース（東京）
【八四・〇〇】ニュース（第北）
【八四・一〇】ニュース（東京）
【八四・二〇】ニュース（第北）
【八四・三〇】ニュース（東京）
【八四・四〇】ニュース（第北）
【八四・四五】ニュース（東京）
【八四・五〇】ニュース（第北）
【八四・五五】ニュース（東京）
【八五・〇〇】ニュース（第北）
【八五・一〇】ニュース（東京）
【八五・二〇】ニュース（第北）
【八五・三〇】ニュース（東京）
【八五・四〇】ニュース（第北）
【八五・四五】ニュース（東京）
【八五・五〇】ニュース（第北）
【八五・五五】ニュース（東京）
【八六・〇〇】ニュース（第北）
【八六・一〇】ニュース（東京）
【八六・二〇】ニュース（第北）
【八六・三〇】ニュース（東京）
【八六・四〇】ニュース（第北）
【八六・四五】ニュース（東京）
【八六・五〇】ニュース（第北）
【八六・五五】ニュース（東京）
【八七・〇〇】ニュース（第北）
【八七・一〇】ニュース（東京）
【八七・二〇】ニュース（第北）
【八七・三〇】ニュース（東京）
【八七・四〇】ニュース（第北）
【八七・四五】ニュース（東京）
【八七・五〇】ニュース（第北）
【八七・五五】ニュース（東京）
【八八・〇〇】ニュース（第北）
【八八・一〇】ニュース（東京）
【八八・二〇】ニュース（第北）
【八八・三〇】ニュース（東京）
【八八・四〇】ニュース（第北）
【八八・四五】ニュース（東京）
【八八・五〇】ニュース（第北）
【八八・五五】ニュース（東京）
【八九・〇〇】ニュース（第北）
【八九・一〇】ニュース（東京）
【八九・二〇】ニュース（第北）
【八九・三〇】ニュース（東京）
【八九・四〇】ニュース（第北）
【八九・四五】ニュース（東京）
【八九・五〇】ニュース（第北）
【八九・五五】ニュース（東京）
【九〇・〇〇】ニュース（第北）
【九〇・一〇】ニュース（東京）
【九〇・二〇】ニュース（第北）
【九〇・三〇】ニュース（東京）
【九〇・四〇】ニュース（第北）
【九〇・四五】ニュース（東京）
【九〇・五〇】ニュース（第北）
【九〇・五五】ニュース（東京）
【九一・〇〇】ニュース（第北）
【九一・一〇】ニュース（東京）
【九一・二〇】ニュース（第北）
【九一・三〇】ニュース（東京）
【九一・四〇】ニュース（第北）
【九一・四五】ニュース（東京）
【九一・五〇】ニュース（第北）
【九一・五五】ニュース（東京）
【九二・〇〇】ニュース（第北）
【九二・一〇】ニュース（東京）
【九二・二〇】ニュース（第北）
【九二・三〇】ニュース（東京）
【九二・四〇】ニュース（第北）
【九二・四五】ニュース（東京）
【九二・五〇】ニュース（第北）
【九二・五五】ニュース（東京）
【九三・〇〇】ニュース（第北）
【九三・一〇】ニュース（東京）
【九三・二〇】ニュース（第北）
【九三・三〇】ニュース（東京）
【九三・四〇】ニュース（第北）
【九三・四五】ニュース（東京）
【九三・五〇】ニュース（第北）
【九三・五五】ニュース（東京）
【九四・〇〇】ニュース（第北）
【九四・一〇】ニュース（東京）
【九四・二〇】ニュース（第北）
【九四・三〇】ニュース（東京）
【九四・四〇】ニュース（第北）
【九四・四五】ニュース（東京）
【九四・五〇】ニュース（第北）
【九四・五五】ニュース（東京）
【九五・〇〇】ニュース（第北）
【九五・一〇】ニュース（東京）
【九五・二〇】ニュース（第北）
【九五・三〇】ニュース（東京）
【九五・四〇】ニュース（第北）
【九五・四五】ニュース（東京）
【九五・五〇】ニュース（第北）
【九五・五五】ニュース（東京）
【九六・〇〇】ニュース（第北）
【九六・一〇】ニュース（東京）
【九六・二〇】ニュース（第北）
【九六・三〇】ニュース（東京）
【九六・四〇】ニュース（第北）
【九六・四五】ニュース（東京）
【九六・五〇】ニュース（第北）
【九六・五五】ニュース（東京）
【九七・〇〇】ニュース（第北）
【九七・一〇】ニュース（東京）
【九七・二〇】ニュース（第北）
【九七・三〇】ニュース（東京）
【九七・四〇】ニュース（第北）
【九七・四五】ニュース（東京）
【九七・五〇】ニュース（第北）
【九七・五五】ニュース（東京）
【九八・〇〇】ニュース（第北）
【九八・一〇】ニュース（東京）
【九八・二〇】ニュース（第北）
【九八・三〇】ニュース（東京）
【九八・四〇】ニュース（第北）
【九八・四五】ニュース（東京）
【九八・五〇】ニュース（第北）
【九八・五五】ニュース（東京）
【九九・〇〇】ニュース（第北）
【九九・一〇】ニュース（東京）
【九九・二〇】ニュース（第北）
【九九・三〇】ニュース（東京）
【九九・四〇】ニュース（第北）
【九九・四五】ニュース（東京）
【九九・五〇】ニュース（第北）
【九九・五五】ニュース（東京）
【一〇〇・〇〇】ニュース（第北）
【一〇〇・一〇】ニュース（東京）
【一〇〇・二〇】ニュース（第北）
【一〇〇・三〇】ニュース（東京）
【一〇〇・四〇】ニュース（第北）
【一〇〇・四五】ニュース（東京）
【一〇〇・五〇】ニュース（第北）
【一〇〇・五五】ニュース（東京）
【一〇一・〇〇】ニュース（第北）
【一〇一・一〇】ニュース（東京）
【一〇一・二〇】ニュース（第北）
【一〇一・三〇】ニュース（東京）
【一〇一・四〇】ニュース（第北）
【一〇一・四五】ニュース（東京）
【一〇一・五〇】ニュース（第北）
【一〇一・五五】ニュース（東京）
【一〇二・〇〇】ニュース（第北）
【一〇二・一〇】ニュース（東京）
【一〇二・二〇】ニュース（第北）
【一〇二・三〇】ニュース（東京）
【一〇二・四〇】ニュース（第北）
【一〇二・四五】ニュース（東京）
【一〇二・五〇】ニュース（第北）
【一〇二・五五】ニュース（東京）
【一〇三・〇〇】ニュース（第北）
【一〇三・一〇】ニュース（東京）
【一〇三・二〇】ニュース（第北）
【一〇三・三〇】ニュース（東京）
【一〇三・四〇】ニュース（第北）
【一〇三・四五】ニュース（東京）
【一〇三・五〇】ニュース（第北）
【一〇三・五五】ニュース（東京）
【一〇四・〇〇】ニュース（第北）
【一〇四・一〇】ニュース（東京）
【一〇四・二〇】ニュース（第北）
【一〇四・三〇】ニュース（東京）
【一〇四・四〇】ニュース（第北）
【一〇四・四五】ニュース（東京）
【一〇四・五〇】ニュース（第北）
【一〇四・五五】ニュース（東京）
【一〇五・〇〇】ニュース（第北）
【一〇五・一〇】ニュース（東京）
【一〇五・二〇】ニュース（第北）
【一〇五・三〇】ニュース（東京）
【一〇五・四〇】ニュース（第北）
【一〇五・四五】ニュース（東京）
【一〇五・五〇】ニュース（第北）
【一〇五・五五】ニュース（東京）
【一〇六・〇〇】ニュース（第北）
【一〇六・一〇】ニュース（東京）
【一〇六・二〇】ニュース（第北）
【一〇六・三〇】ニュース（東京）
【一〇六・四〇】ニュース（第北）
【一〇六・四五】ニュース（東京）
【一〇六・五〇】ニュース（第北）
【一〇六・五五】ニュース（東京）
【一〇七・〇〇】

山地高砂族に對する社會教育要綱を決定

花蓮港廳・管下各郡に通牒

【花蓮港電話】花蓮港廳理蕃課では管下新竹州境以南の山地高砂族に對する社會教育に關し要綱を定め管下の各官署に通牒したが其の要綱は次の如くである

一、高砂族社會教育の本旨は教育所及公學校教育と連絡し一切の施設機會を通じ國民精神の涵養國體の觀念、道德の實踐を指導し德化せる皇民を育成するに在り

二、理蕃關係は社會教育者たるの資格を以て職務に精勵する外系族と共に生活を通じ彼等を德化するの實績を擧ぐ

三、施設費には可及的に官民所を設ける外の作業能率增進を圖る事

四、青年團員に對しては年一回以上期間の講習會を開き又共に社會的活動の機會にふれしむること

五、女子の指導訓練を務め時期に依り講習作法、裁縫、手藝、料理、育兒の講習を開くこと

六、國民精神の涵養に關する事項

七、國語の普及に關する事項

八、道德訓練の指導に關する事項

九、日常生活に關する事項

十、生活改善に關する事項

十一、體位の向上に關する事項

十二、生業指導に關する事項

十三、講演會に關する事項

十四、集會所設置に關する事項

十五、集會又は施設に關する事項

十六、功勞者の表彰に關する事項

十七、調查統計に關する事項

奉賛會發會式

【臺東電話】臺東郡下、臺東警察課勸業主任の勸奬により臺東郡下有志八〇五號は二十五日午前十時から旭館會場で擧行された。佐治郡守、兩課長、各部長、郡議會議員を始め各官廳長等五十餘名參列、佐治郡守挨拶、經過報告、事業會會則決議、役員選擧等あつて發會を了し、役員會を開き會則に基き事業計畫及び經費收支豫算等を決定、經費は會員の割當額を以て之に充つることゝなつた

將兵慰問演藝會

【花蓮港電話】國民精神の昂揚と共に擧國一致銃後の護りを固めつゝある折から高砂族青年團員の間にも出征軍人遺家族慰問の熱意漲り、高砂族青年團花蓮港支部では花蓮港公會堂に於て二十四日午後一時より慰問演藝會を開催することゝなつた、當日は花蓮港廳警察課長以下職員總出演、其の他花蓮港在住の藝人總動員で出演する筈、入場料は全部慰問金に充てられる

傷病兵・白衣の凱旋

【○○電話】南支戰線に活躍せる名譽の負傷兵は○○日午前○時○○分○○驛着、それ〴〵の歸還をなした

故鄕方跑兵大尉の勳章傳達式

【臺東電話】故鄕臺東出身跑兵大尉林方【臺東電話】二十五日未明前線に入浴した際敵彈に負傷した殊勳の軍人で○○日午後三時及び同九時九分發にて夫々台南、台北へ向つた

譽れの軍人夫歸還

【臺東電話】二十六日未明前線に入浴した際敵彈に負傷した殊勳の軍人○○名は午後三時及び同九時九分發にて夫々台南、台北へ向つた

厦門特別市政府 視察團あす離臺

【臺北電話】厦門特別市政府財政部參事陳一行は官民多數の出迎へを受け二十五日午後三時着にて來臺、市內飛行場より午後七時から臺南市への歡迎晩餐會に參加、翌二十六日午前九時から臺北市內各官廳を視察、午後七時から臺北市內の料亭で官民合同の歡迎晩餐會を開き、二十七日午前八時臺北發にて歸廳の豫定である

官紀肅正のため 檢察官が控訴か

石橋官長も態度強硬

【台中電話】既報台中州警察部收賄事件に關し、去る十九日台中地方法院の判決言渡しに對し檢察官側では官紀肅正の折柄、執拗なる收賄行爲の態度は一般官吏に及ぼす影響甚大なりとし、嚴重なる刑に處すべく强硬な態度を以て臨んだが、判決は檢察官の求刑に對し、石橋官長も態度強硬

部分品の昂騰を狙ひ 拾賣りを目的に盜む

被害會社の運轉手も共謀

【臺東電話】既報臺東に於ける自動車部分品盜難事件は、其の後臺東署の嚴重なる取調べの結果、犯人は臺東自動車會社の運轉手と判明、去る十九日午前二時過ぎ同社の車庫に忍び込み、同社の自動車部分品を盜み出し、直ちに同署に自轉車で出頭、自首して出たので、同署では犯人を留置して取調べたが、犯人は同社の運轉手○○○○（二十二年）と判明、同人は二十三日午後六時頃

家庭醫學

慢性胃病は體質が原因します

胃弱、胃下垂、胃擴張の人にお奨めしたい細胞賦活療法

胃腸病などの治療に、先づ體質から改善することを眼目としますが、體質は容易に變化しないというのが通説です。

消化力が衰へ…

てゐるので、榮養分も十分に吸收されないというのがあります。どうして適當な榮養によつて體の活動力を旺盛にし、食慾を進めなければなりませんが、その方法として實行されやすいのは「細胞賦活療法」で、これは「鍼打ちかもと」の應用によれば容易に出來ます「鍼打ちかもと」は十數種の鍼法や

生物中隨一…

の營養劑であるビタミンB及ビタミンCホルモンその他の榮養素を含んで全身の榮養を助め、特に胃腸の組織細胞に働いて機能を復活し、消化吸收作用も盛んとなりますから、効果が綜合的であり、これに依つて體質は次第に改善され、結核症も減退して、體の榮養も自然的に旺盛に赴くわけであります。

しかも實はいのは、此の藥が一日の費用わづかに數錢といふ經濟的の藥品ですから、慢性胃腸の人が安心して用ふることはまことに好都合で、此の點からも歡迎されて居ります。

外見からいへば目鼻や耳殼が細く、肋骨の間が廣く、四肢と胴體との距離が長く、皮膚の色が悪い等は、此の無力體質の特徴であります。

そこで、胃下垂、胃アトニー、胃擴張、胃潰瘍、胃痙攣、胃酸過多、胃酸缺乏、胃神經症、胃癌、胃出血、胃痛、胃膨滿、胃重感、胃部不快感、胃部壓迫感、胃部緊縛感、胃部灼熱感、胃部疼痛、胃部脹滿、胃部

戰火來るかに戰く歐洲
獨逸の投じた一石で
全歐は一瞬放心狀態

獨佛國境に家畜の姿もなし

【パリ二十四日發同盟】記者は二十四日國境地帶を視察して二十四日パリに歸着したが、獨佛の境上一帶は一種しめやかな緊張の裡に靜まり返つてゐる、獨逸側は國境近くに多數の軍隊を集結してゐるが、佛國側は全く平靜で國境地帶の住民は平常通りの生活を續けてゐる、獨逸側の國境地帶には家畜の姿も全くなく、獨逸側の住民は全部疎開させられたものと見られる、獨逸側の國境地帶は全く死の町の如き感じを與へる、獨逸側の國境地帶は全く死の町の如き感じを與へる、獨逸側の國境地帶は全く死の町の如き感じを與へる

【パリ二十四日發同盟】獨逸の急變にフランス政府は極めて慎重な態度を持しつゝあるが、ドイツ軍は依然として國境地帶に集中しつゝあるが、ドイツ軍は依然として國境地帶に集中しつゝあるが、ドイツ軍は依然として國境地帶に集中

炎天下に熱球飛ぶ
けふから全臺灣中等庭球

第十回臺南州下中等学校庭球大會は既報の如く臺南本町及び臺南一中庭球部の主催の下に去る二十六日午前より臺南市内一中庭球コートに於て挙行されるが、出場十二校を四班に分けたリーグ戦の組合せは左の如く決定した

▲第一班
(1)宜蘭―南一中
(2)商工―宜蘭
(3)商二中―商工

▲第二班
(1)中二中―嘉農
(2)北二中―中二中
(3)嘉農―北一中

▲第三班
(1)南商―嘉中
(2)北商―南商
(3)嘉中―北商

▲第四班
(1)北工―商二中
(2)新中―基中
(3)商二中―新中
(4)北工―基中
(5)新中―北工
(6)基中―商二中

尚選手権保持者は昨年十八組合二十六選手に交る臺南一中で、製氷試合とも各選手共炎の全力をかけて炎天下に熱球飛び交ふ大接戦を展開することであらう

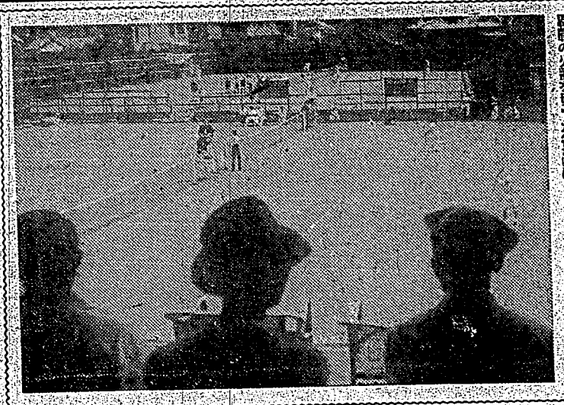

全日本學生庭球始まる

第十一回全日本學生庭球選手権大會は二十一日午前九時から田岡コートでシングルス二、二者戦に依つて向ふ五日間に亘る争覇戦の火蓋を切つた（詳報はシングルス一回戦）

臺灣の若さ
水泳選手諸君へ
戰線の河津君から寄せ書

ローリング（右肩）ピッチング（上下動）に就てですが、ピッチングはなくとも泳ぐ事が出來ますし、スードを落としフオームを壊はすピッチングは絶對に佐つてはいけません、悪い癖から上のロ

ーリングは若さの可きです、九太郎をクル〳〵廻し停止しても水

攻守共海草が一位
断然群を抜くその強味

先般の全国中等学校優勝野球大會の攻守成績表に依れば主将として守備率〇・九八八で攻守断然一位、守備率〇・九八八で攻守断然一位、打撃率〇・二八八、左の通り

成る程一人で二役を勤めるだけあつて、なかなかの力の養成、鋭のスランスター、トの殺りの力等を那辺したものです

中学校時代には「水上競こう」をやり次に走れ、平泳を暫く上手にし體力を養う事をやつたものです

練習時　食事に就てですが盛夏分を摂り消化良く榮養の豊富し食欲を増進する様に努める可きは勿論ですが食事を摂り食べる事へ運動神経が鈍り、午前中の榮養前が一番ファイト（熱心）がある時とをへます、小学生などよく出の時間をやる訳です。

朝食が甘く食べられるは健康な證拠ですから起は出來るだけ少しでもよいですから起は出來るだけ少しでもよいですから起は出來るだけ少しでもよい